SOLOG Ostschweiz

INFO SOLOG OSTSCHWEIZ

1/2019

Jahresprogramm 2019

Datum	Anlass	Inhalt	Ort
1. März	MV SOLOG Ostschweiz	Grundwasserversorgung WVZ	Zürich
27. April /11. Mai	Pistolenschiessen	Mit Partnerprogramm	Tegital
23. Mai	Besichtigungsanlass	Stadler Rail	Bussnang
14. Juli	Action-Anlass	Houserunning, Seilrutsche und Trottiabfahrt	Einsiedeln
24. August	Familienanlass	Maestrani Schokolade	Flawil
November	Herbstanlass	Eberhard	Rümlang

IMPRESSUM
Redaktion: Christian Müller, Mischa Kiesalter
Redaktionsadresse: Christian Müller, Seenerstrasse 201, 8405 Winterthur
Auflage: 650 Exemplare
Erscheinungsweise: 2-mal jährlich
Layout und Druck: Druckhaus Gremlich, Winterthur
Fotografien: Vorstand SOLOG Ostschweiz
Titelbild: Egnach Apfelplantagen, © Tourismus Thurgau Bodensee

Inhalt

2	Vorstandsmitteilungen
4	Fachinfo
10	Ausschreibungen
15	Rückblick
21	Mitglieder
24	Vorstand

Editorial

Liebe Kameraden

Die Weiterentwicklung der Armee (WEA) ist nun seit über einem Jahr umgesetzt. Damit wurde auch das zwei-Start-Modell der Rekrutenschulen wiedereingeführt.
Was die Wiedereinführung der Mobilmachung für den Bereich VT mit sich bringt, seht ihr im Teil «Neuerungen».
Als Austragungsort für die Mitgliederversammlung konnten wir die Grundwasserversorgung Zürich gewinnen womit wir die Möglichkeit erhalten einen Blick hinter die Kulissen des «Hahnenburgers» zu werfen.
Ich hoffen, dass es im Jahresprogramm 2019 für jeden von euch interessante Anlässe dabei hat und ihr Zeit findet, um daran teilzunehmen. Es würde mich sehr freuen, dich an dem einen oder anderen Anlass wiederzusehen.

Und nun wünsche ich viel Spass beim Lesen.

Christian Müller, Präsident

Mitgliederbeiträge

Die Zusammenstellung der Mitgliederbeiträge sieht folgendermassen aus:

AKTIVMITGLIEDER:

Mitgliederbeitrag SOLOG Ostschweiz	**CHF**	**32**
Beitrag SOLOG Schweiz	CHF	8
Beitrag SOG (sofern nicht über andere OG bezahlt)	CHF	15
Abonnement ASMZ (sofern nicht über andere OG bezahlt)	CHF	30
Total	**CHF**	**85**

FREIMITGLIEDER:

Mitgliederbeitrag SOLOG Ostschweiz	**CHF**	**0**
Beitrag SOLOG Schweiz	CHF	8
Beitrag SOG (sofern nicht über andere OG bezahlt)	CHF	10
Abonnement ASMZ (sofern nicht über andere OG bezahlt)	CHF	30
Unkostenbeitrag Info Solog	CHF	10
Total	**CHF**	**58**

Glückwünsche für die Festtage

Neuerungen Kommissariatsdienst 2019

MILOFFICE-FLORY

Im Zuge der kompletten Überarbeitung der Software MilOffice auf das Jahr 2020 werden im Februar lediglich im Bereich Personal noch Änderungen am alten Programm vorgenommen. Bei den Urlauben wird es neu möglich sein, die Jokertage der Rekrutenschulen sauber mit einer eigenen Urlaubsart zu erfassen.

AUSBLICK MILOFFICE 5 (AB 01.01.2020)

Aufgrund von Problemen bei einer externen Software, die für den Betrieb von MilOffice 5 benötigt wird, wurde der Start des Programms auf den 01.01.2020 verschoben. Das Programm an sich steht jedoch und soll im Jahr 2019 in Rekrutenschulen und WK-Formationen in Truppenversuchen getestet werden.

Folgende grossen Neuerungen sind vorgesehen:
- Da es sich um ein Onlinetool handelt, entfällt das manuelle Replizieren.
- Zahlungsaufträge können als Datenfiles exportiert werden und so direkt ins E-Finance eingelesen werden.
- Zahlungs- und Lieferantendaten können mittels Scan von QR-Codes auf den Rechnungen ins System übertragen werden.
- Anlässe gegenüber Dritten sowie Teilnahme am Truppenhaushalt können mit einer eigenen Systemfunktion verwaltet werden.
- Der Armeeproviant wird direkt im System verwaltet, das Führen von Excellisten ist nicht mehr notwendig.
- VDT können ebenfalls in Massenmutationen verarbeitet werden.
- Viele weitere kleine Änderungen Runden das neue System ab.

Weitere detaillierte Informationen folgen vor der Einführung in den Info SOLOG vom kommenden Jahr.

NEUERUNGEN VR 2019

Untenstehend sind die grössten Änderungen im Bereich VR aufgelistet.
- Die Frage der Haftung der Rechnungsführer gemäss VR Artikel 1105 wurde weiter präzisiert. Der Rechnungsführer haftet für unsorgfältige Rechnungsführung und die entstandenen Schäden. Über das Ausmass einer allfälligen Rückforderung entscheidet das Truppenrechnungswesen.
- Die Ziffer betreffend dem Verbot von privaten Kundenkarten wurde verschoben.
- Der Bereich Unterbrüche zwischen zwei Ausbildungsdiensten von mehr als drei Tagen wurde im VR den geltenden rechtlichen Grundlagen des BSV angepasst. Bei längeren Unterbrüchen bleibt der Soldanspruch gewährt,

EO erhält jedoch nur noch, wer während dem Dienst Arbeitslos ist und vor dem Dienst in 12 Monaten mindestens 4 Wochen gearbeitet hat. Die Kranken- und Unfallversicherung bleibt bestehen.

- Anlässe gegenüber Dritten müssen kostendeckend, jedoch nicht gewinnorientiert verrechnet werden.
- Essgeschirr gilt als Verbrauchmaterial. In Truppenunterkünften sind Geschirrbrüche über die Dienstkasse abzurechnen, in Kasernen erfolgt der Ersatz kostenlos durch die Standortverwaltung. Bei mutwilligen Beschädigungen gehen die Kosten zulasten des Verursachers.
- Zimmer **in Hotel, Gastwirtschaften sowie in öffentlichen und privaten Gebäuden** sind dagegen zu räumen, sofern die Abwesenheit länger als drei Nächte dauert **oder** an einem anderen Ort Zimmerunterkunft bezogen wird.
- Das Wochenende in einem Dienst gilt immer als besoldet. Der allgemeine Urlaub bricht den persönlichen Urlaub. Beim persönlichen Urlaub sind nur die Reisetage besoldet.

Dienstag	Mittwoch	Donnerstag	Freitag	Samstag	Sonntag	Montag	Dienstag
			Pers Urlaub (1200)	Pers Urlaub (0700)	Allgemeiner Urlaub		
			Reisetag Sold / EO	Sold / EO	Sold / EO		
	Pers Urlaub (1200)	Pers Urlaub	Pers Urlaub	Allgemeiner Urlaub	Allgemeiner Urlaub	Pers Urlaub	Pers Urlaub (1200)
	Reisetag Sold / EO	kein Reisetag kein Sold / EO	kein Reisetag kein Sold / EO	Sold / EO	Sold / EO	kein Reisetag kein Sold / EO	Reisetag Sold / EO
		Pers Urlaub (1200)	Pers Urlaub	Allgemeiner Urlaub	Allgemeiner Urlaub	Pers Urlaub	Pers Urlaub (1200)
		Reisetag Sold / EO	kein Reisetag kein Sold / EO	Sold / EO	Sold / EO	kein Reisetag kein Sold / EO	Reisetag Sold / EO
		Pers Urlaub (1200)	Pers Urlaub	Allgemeiner Urlaub	Pers Urlaub (2400)		
		Reisetag Sold / EO	kein Reisetag kein Sold / EO	Sold / EO	Sold / EO		
			Pers Urlaub (1200)	Allgemeiner Urlaub	Allgemeiner Urlaub	Pers Urlaub	Pers Urlaub (1200)
			Reisetag Sold / EO	Sold / EO	Sold / EO	kein Reisetag kein Sold / EO	Reisetag Sold / EO
				Allgemeiner Urlaub	Pers Urlaub (2400)	Pers Urlaub	Pers Urlaub (1200)
				Sold / EO	Sold / EO	kein Reisetag kein Sold / EO	Reisetag Sold / EO

- Der Anhang 7 Reisen und Transporte wurde erneut komplett überarbeitet. Der Bereich Gütertransporte wurde aus dem VR gestrichen, zudem wurde der Bereich Transporte durch Bergbahnen geändert. Neu gelten folgende Bestimmungen betreffend den Bewilligungen:
  - **Bis 10 AdA mit den benötigten technischen Hilfsmitteln**
    ➔ Schul Kdt (GAD) / Trp Kö Kdt (ADF)
  - **Ab 11 AdA mit den benötigten technischen Hilfsmitteln**
    ➔ LBA (Trp Rw)
  - **Für Gütertransporte**
    ➔ Vrk + Trsp LBA

NEUERUNGEN TELEFONIE

Ab dem 01.04.2018 bietet die Swisscom folgende Produkte an:

- KP Fest
  - Internetanschluss mit 40/8 Mbps
  - 3 x Telefonanschluss
  - 1 x Telefon über Ethernet oder Fax
- KP Mobile
  - Mobilfunkrouter mit 25m Kabel und Antenne
  - 5 Mobiltelefone mit SIM Karte
- KP Handybox
  - 5 Mobiltelefone mit SIM Karte

	KP Fest	KP Mobile oder KP Handybox
Einheit	1x	
		1x
Gs Vb, Schulstab, Stab Trp Kö, Stab Flab KGr, Stab Flpl Kdo	2x	
	1x	1x
		2x

Neuerungen Bereich Verkehr und Transport

ZUKÜNFTIGE SCHW TRSP FAHRZEUGE

VERSUCHE NEUE GENERATION LIEFERWAGEN, KLEINBUSSE, LASTW L

3 Mitbewerber: Achleitner Österreich
IVECO Schweiz
Mercedes Schweiz

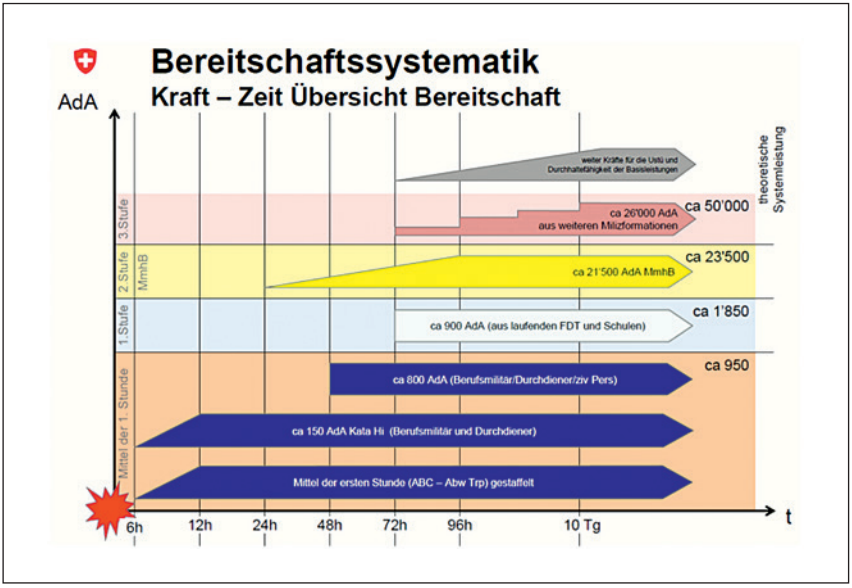
Bereitschaftssystematik
Kraft – Zeit Übersicht Bereitschaft
AdA
theoretische Systemleistung
weiter Kräfte für die Usts und Durchhaltefähigkeit der Basisleistungen
ca 26'000 AdA aus weiteren Milizformationen
ca 50'000
3.Stufe
2.Stufe MmhB
ca 21'500 AdA MmhB
ca 23'500
1.Stufe
ca 900 AdA (aus laufenden FDT und Schulen)
ca 1'850
Mittel der 1. Stunde
ca 800 AdA (Berufsmilitär/Durchdiener/ziv Pers)
ca 950
ca 150 AdA Kata Hi (Berufsmilitär und Durchdiener)
Mittel der ersten Stunde (ABC – Abw Trp) gestaffelt
6h
12h
24h
48h
72h
96h
10 Tg
t

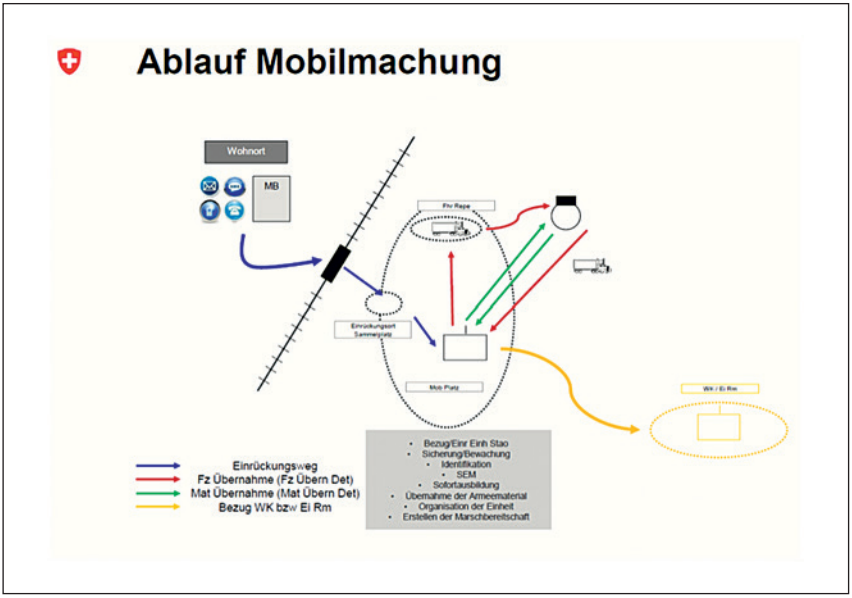
Ablauf Mobilmachung
Wohnort
MB
Einrückungsweg
Fz Übernahme (Fz Übern Det)
Mat Übernahme (Mat Übern Det)
Bezug WK bzw Ei Rm
Bezug/Einr Einh Stao
Sicherung/Bewachung
Identifikation
SEM
Sofortausbildung
Übernahme der Armeematerial
Organisation der Einheit
Erstellen der Marschbereitschaft

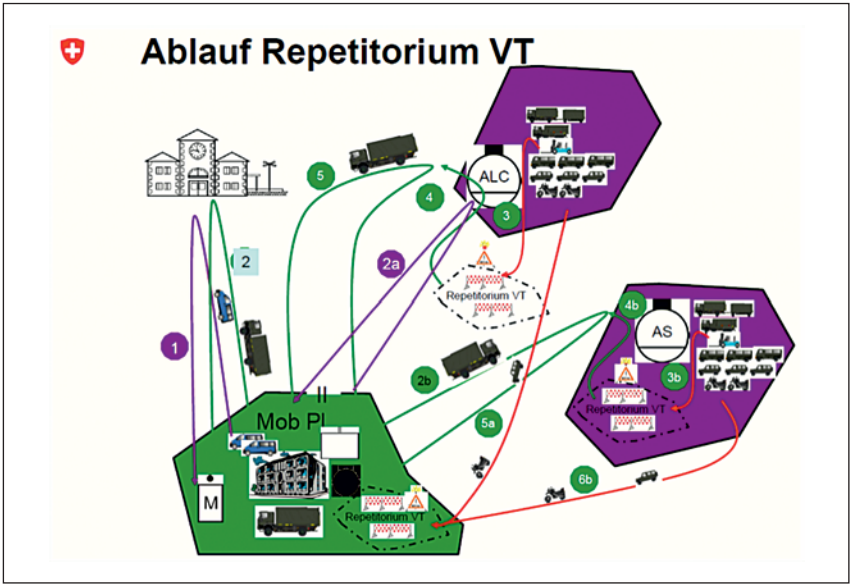
Ablauf Repetitorium VT
ALC
AS
Mob Pl
M
Repetitorium VT
Repetitorium VT
Repetitorium VT
1
2
2a
2b
3
3b
4
4b
5
5a
6b

20. Mitgliederversammlung der SOLOG Ostschweiz vom 1. März 2019

Geschätzte Mitglieder, sehr geehrte Damen und Herren

Es freut mich, euch zur 20. Mitgliederversammlung einladen zu dürfen. Unsere diesjährige Mitgliederversammlung findet bei der Wasserversorgung der Stadt Zürich statt. Wir werden auch dieses Jahr mit dem Rahmenprogramm starten und zwar mit einer Werkführung im Grundwasserwerk Hardhof der Wasserversorgung der Stadt Zürich (wvz),

TRAKTANDENLISTE MITGLIEDERVERSAMMLUNG

1. Eröffnung / Wahl der Stimmenzähler
2. Genehmigung des Protokolls der 19. MV vom 02. März 2018
3. Genehmigung des Tätigkeitsberichtes des Vorstandes
4. Genehmigung der Jahresrechnung 2018
   a) Präsentation der Erfolgsrechnung 2018
   b) Präsentation der Bilanz 2018
   c) Bericht und Antrag der Rechnungsrevisoren, Genehmigung und Déchargeerteilung
5. Information zum Jahresprogramm 2019
6. Genehmigung des Budgets 2019
7. Festlegung des Jahresbeitrages 2020
8. Ernennung von Frei- und Ehrenmitgliedern
9. Behandlung von Anträgen (Eingang beim Präsidenten bis spätestens am 1. Februar 2019)
10. Wahlen
11. Varia

PROGRAMM

1545	Welcome Kaffee und Besammlung im Foyer der Wasserversorgung der Stadt Zürich (wvz)
1600	Werkführung im Grundwasserwerk Hardhof, wvz
1800	Mitgliederversammlung, Vortragsraum 047 (wvz)
1900	Nachtessen
2100	Ende der Veranstaltung

ORGANISATORISCHES

Anträge: Diese müssen gemäss Statuten 4 Wochen vor der MV, d.h. bis am 1. Februar 2019 schriftlich beim Präsidenten eintreffen, damit sie an der Mitgliederversammlung 2019 behandelt werden können.

Anzug: Zivil

Treffpunkt: Wasserversorgung der Stadt Zürich (wvz), Foyer, Hardhof 9, 8021 Zürich

Anfahrt Auto: Transit von Bern/Basel, Ausfahrt Höngg; von Zürich, St.Gallen, Ausfahrt Höngg
Parkplätze sind gebührenpflichtig und die Anzahl ist beschränkt.

Anfahrt ÖV: Tram Nr. 17 Richtung Werdhölzli bis Haltestelle Tüffenwies oder vom Bhf Altstetten Bus 80 Richtung Bahnhof Oerlikon Nord bis Haltestelle Tüffenwies oder
Bus 89 Richtung Heizenholz bis Haltestelle Tüffenwies

Anmeldung: **Bis spätestens am 15. Februar 2019**
via Homepage oder beiliegender Karte oder per E-Mail an christian.mueller@SOLOG.ch

Grundwasserwerk
Hardhof
Hardhof 9
Postfach
8021 Zürich
Tram 17 bis Haltestelle
Hardhof oder Tüffenwies
Bus 80 und 89 bis
Tüffenwies
Fischerweg
Grünau
Tüffenwies
Europabrücke
Meierwiesenweg
Bändlistrasse
Bernerstrasse Nord
Max-Högger-Strasse
Wurzgrabenstrasse
Bernerstrasse Süd
Pfingstweidbrücke
Geerenweg

Pistolenschiessen

Samstag, 27. April 2019 und Samstag, 11. Mai 2019
(je vormittags und nachmittags)

Kameradinnen, Kameraden

Wie alle Jahre fragen wir: Wie steht es mit Deiner Treffsicherheit im Präzisionsschiessen? Wie sicher bist Du im Umgang mit Deiner persönlichen Waffe unter Zeitdruck und körperlicher Belastung?

Wir laden Dich, in Zusammenarbeit mit der AOG Zürich, zu einem der vier abwechslungsreichen und intensiven Trainingshalbtage ein. Nutze diese Gelegenheit zur Festigung Deines Könnens. Wir nehmen uns auch speziell den schwächeren Schützen an. Auch dieses Jahr werden wir die Schiessausbildung Stufe 1 ausbilden (Pistole 75) und ein etwas ruhigeres Programm für die Pistole 49 durchführen.

Für interessierte Begleiter (Damen und Herren) unserer Mitglieder bieten wir dieses Jahr wieder einen halbtägigen Anfängerkurs an. Vorkenntnisse sind keine nötig, als einzige zwei Bedingungen müssen die Damen/Herren eine **eigene Pistole 75 mit Holster mitbringen, und die Unfallversicherung für nicht militärische Teilnehmer ist Sache der Teilnehmer.**

Schiessprogramm: Wettschiessen 25 m
Pistolenparcours mit verschiedenen Stellungen
Schiessen unter erschwerten Bedingungen

Durchführung: Samstag, **27. April 2019,**
von 09.00–12.00 oder 14.00–17.00 Uhr
Samstag, **11. Mai 2019,**
von 09.00–12.00 oder 14.00–17.00 Uhr
Bitte rechtzeitig erscheinen, damit wir pünktlich beginnen können!

Ort: KD-Schiessplatz **Tegital,** Waffenplatz Kloten-Bülach, Anfahrt siehe zweite Seite dieser Ausschreibung, Schalon «AOG/SOLOG» folgen.

Kosten: CHF 30.– pro Teilnehmer für einen Anteil an die Munition (Zahlung erfolgt beim Einrücken).

Tenue/Ausrüstung: Pistole 9 mm mit 2 Magazinen entweder mit Grundtrageinheit oder mit Etui und Ceinturon. Für noch in der

Armee eingeteilte Teilnehmer Uniform TAZ 90 und für die aus der Dienstpflicht entlassenen Teilnehmer strapazierfähige zivile Bekleidung (Bewilligung zum Tragen der Uniform liegt vor), robustes Schuhwerk, Regenschutz. Gehörschutz wird wenn nötig abgegeben.

Wanderpreis: Das Resultat des Wettschiessens wird für die Vergabe des SOLOG-Wanderpreises ausgewertet. Publikation der Rangliste in unserem Publikationsorgan «Info SOLOG».

Schiessleiter: Hptm Sacha Hartmann, AOG ZH

Anmeldung: Über die **SOLOG-Homepage** oder mit beiliegendem Anmeldeblatt **bis spätestens 23. April 2019** für den 27. April **bzw. 7. Mai 2019** für den 11. Mai per Post oder per E-Mail an den Verantwortlichen.
Es erfolgt kein separates Aufgebot mehr.
Wir erwarten Dich – ohne Gegenbericht – an dem von Dir gewünschten Zeitpunkt (bitte pünktlich erscheinen, damit das Programm vollständig durchgeführt werden kann).

Verantwortlicher: Hptm Marco Lussi Tel. P 061 601 01 01
Aeussere Baselstrasse 190 Tel. M 076 548 05 01
4125 Riehen E-Mail: marco.lussi@gmail.com

KD-SCHIESSPLATZ TEGITAL

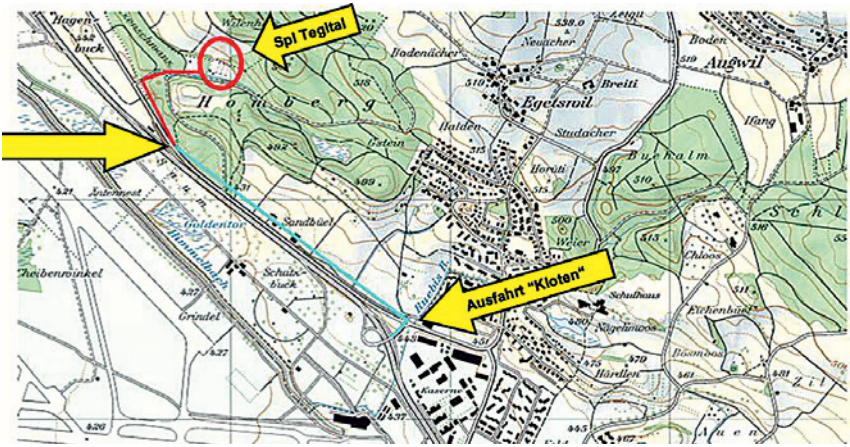

Abenteuer Goldwaschen (Familienanlass)

21 mutige Abenteuer trafen sich am Morgen des 25.08.2018 um zusammen im Tösstal nach Gold zu schürfen.

Nach einer kurzen Einführung und Anekdoten aus seiner Zeit im Yukon, stimmte uns der Guide Zini auf das bevorstehende Abenteuer mit seiner Gitarre ein.

Die Stiefel werden montiert, die Schaufeln und Kessel gepackt und wir steigen gemeinsam in das Bachbett. Nun heisst es Schaufeln. Kies, Stein und Schlamm werden in ein Sieb gelehrt und anschliessend getrennt. Die Schlacke wird in einem Kanal durchgespült, damit sich das Gold setzten kann. Nach getaner Schaufelei hatten sich alle eine Pause verdient. Bei Würsten und Hörnlisalat wurden die Batterien wieder aufgeladen. Das Wetter

wurde immer regnerischer und kalt aber die tapferen kleinen und grossen Goldsucher waren nun bereit, das Gold aus der Schlacke zu schürfen. Die Waschpfannen wurden sorgfältig geschüttelt und geschwenkt, um an die feinen kleinen Goldblättchen zu gelangen. Und tatsächlich wurden alle sofort fündig. Das Goldfieber war ausgebrochen!

Trotz Regen und Kälte waren alle fleissig an der Arbeit und die Kinder liessen es sich nicht nehmen, am Bach oder besser gesagt im Bach zu spielen. Ein Errinerungsstein und ein Gläschen mit den gefundenen Goldflittern durften sich die kleinen Goldgräber aussuchen. Bei einem heissen Tee konnten sich alle wieder aufwärmen und mit einigen Liedern fand der sehr gelungene Anlass seinen Ausklang.

Hptm Mischa Kiesalter

4

Besichtigung Rheinhäfen (Herbstanlass)

Am 03.11.2018 haben sich 26 Mitglieder der SOLOG Ostschweiz am Eingang des Museums «Verkehrsdrehscheibe Schweiz» getroffen. Zuerst erhielten wir im Filmsaal interessante Fakten über die Rheinschifffahrt und die Basler Rheinhäfen. In einem Referat wurde die Geschichte und auch die Zukunft der Verkehrsdrehscheibe Schweiz beleuchtet.

Im Anschluss ging es auf den Siloturm. Dort erhielten wir einen guten Überblick über das Hafenareal und über die Region um den Hafen. Auch wenn die Fernsicht nicht perfekt war, den Flughafen Basel/ Mulhouse konnte man unter anderem sehen.

Der Schiffsverkehr auf dem Rhein hielt sich arg in Grenzen. So haben wir gerade mal ein Tankschiff gesehen, das unterwegs war.

Vom Siloturm ging es zurück ins Museum. Auf einem Rundgang wurde anhand von Schiffsmodellen die Entwicklung der Rheinschifffahrt gezeigt, ebenso das Modell des Rheinhafens, wie es an der Landesausstellung gezeigt wurde. Nach diesem kurzweiligen Morgen ging es im Anschluss ins Restaurant Schiff zum gemütlichen Teil der Veranstaltung. Bei einem feinen 3-gängigen Menü wurde rege diskutiert. Nach dem Kaffee löste sich die Gruppe langsam auf und einige nutzten noch die Gelegenheit für einen Besuch der Herbstmesse in Basel.

Oblt Alex von Orelli

Unsere Mitglieder

Als Neumitglieder begrüssen wir herzlich:

- Quinter Loris, Hemmental
- Gimmel Marvin, Balgach
- Maag Jerome, Sirnach
- Hofer Jannik, Hagenbuch
- Cavalet Marvin, Henggart
- Kiener Tobias, Schöfflisdorf
- Gützelsahin Sinan, Lenzburg
- Gasser Philipp, Au
- Bühner Dominic, Nürensdorf
- Erdin Raphael, Mettau
- Lüthi David, Arbon
- Egli Kevin, Rüschlikon
- Pole Daniele, Li Curt
- Filisetti Mauro, Oetwil am See
- Fareda Johanna, Adliswil
- Hächler Jonas, Dielsdorf

In Memoria

Dieses Jahr mussten wir uns von folgenden Kameraden verabschieden:

- Albert Max, Zürich, Jg. 1934
- Koller Bruno W., Kloten, Jg. 1936
- Hochreutener Karl, St. Gallen, Jg. 1929
- Hagger Hans, Ottenbach, Jg. 1936
- Gmünder Hans, Oberohringen, Jg. 1947
- Bohli Willy, Engelberg, Jg. 1941
- Baumgartner Hans, Zollikon, Jg. 1922

Geburtstage

Wir gratulieren unseren Mitgliedern, welche im Jahr 2018 einen runden Geburtstag feiern konnten, danken ihnen für die langjährige Treue und hoffen, sie noch lange in unserem Kreis wissen zu dürfen.

90 Jahre
– Gysin Traugott, Zürich

85 Jahre
– Denz Otto, Wettingen
– Frauenfelder Alfred, Henggart
– Hilfiker Fritz, Niederhasli
– Holdel Alfred, Weinfelden
– Kuster Hans Ruedi, St. Margrethen
– Meyer Walter, Unterkulm

80 Jahre
– Bär Jakob, Zürich
– Lindenmann Max, Eschlikon
– Reusser Werner, Meilen
– Steiner Alfred, Insone-Lugano

75 Jahre
– Frey Walter, Zürich
– Frieden Werner, Langenthal
– Hohl Ernst, Steinhausen
– Hüsler Heinz, Steinhausen
– Kellenberger Armin, Zufikon
– Seeholzer Peter, Zürich
– Weghuber Hans, Zürich
– Wismer Bernhard, Ettenhausen

70 Jahre
– Früh Hasns-Peter, Zürich
– Gründler Ernst, Schaffhausen
– Neithardt Beat, Zürich
– Schmutz Kurt, Winterthur

65 Jahre
– Graf Stephan, Flawil
– Guggiana Marco, Zürich
– Hefti Hanspeter, Affoltern am Albis
– Mader Hanspeter, Castrisch
– Schiess Dieter, Arnegg
– Tobler Andreas, Engelburg

60 Jahre
– Decimo Rico, Uerikon
– Gossauer Alexander, Geroldswil
– Huber Werner, Feldmeilen
– Mosberger Erich, Widnau
– Peyer Urs, Stetten
– Toscan Armin, St. Gallen
– Truffer Beat, Adliswil
– Vollenweider Peter, Bonstetten
– Zollinger Werner, Männedorf
– Zurfluh Peter und Karin, Zürich

55 Jahre
– Bloch Beat, Zürich
– Bolzern Andreas, Bernhardzell
– Fiorio Giancarlo, Zürich
– Frauenfelder Christian, Neuhausen am Rheinfall
– Morger Harry, Wallisellen
– Schweizer Beat, Freidorf
– Strotz Martin, Fehraltorf
– Zeller Urs, Wiesendangen

50 Jahre
- Fritschi Willi, Winterthur
- Gisi Stefan, Birmensdorf
- Gröner Urs, Rafz
- Huber René, Jona
- Hunziker Erich, Näfels
- Kramer Gregor, Thundorf
- Mucciarelli Renato, Baden
- Räber Mario, Besenbüren
- Schenkel Jakob, Winterthur
- Wettstein Hans-Ruedi, Tagelswangen

45 Jahre
- Büchler Roger, Wettingen
- Geisser Michael, Aadorf
- Näf Jürg, Wallisellen
- Noseda Martin Erlenbach

40 Jahre
- Diefenbacher Marco, Oetwil an der Limmat
- Fischer Yves, Birmensdorf
- Mazenauer Kajetan, Wängi

35 Jahre
- Gachnang Cyril, Dürnten
- Keller Beat, Chur
- Unternährer Andrea, Bassersdorf

30 Jahre
- Beetschen David, Urdorf
- Benz Clemens, Adliswil
- Haltiner Ralph, Montlingen
- Hochuli Kay, Aarau
- Janett Peder Andri, Scuol
- Leo Vito, Uznach
- Mudakarayil Tom, Lausen
- Oschatz Patrick, Zürich
- Teuscher Remo, Sargans
- Wanner Patrick, Obergösgen

25 Jahre
- Alexander Aebersold, St. Moritz
- Chubar Tashi, Linthal
- Hofstetter Marc, Hittnau
- Huber Florian, Grüt
- Kistler Kevin, Binz
- Pleger Matthias, Davos Platz
- Rossi Jan, Zürich
- Schmidinger Ralf, Uznach
- Schönauer Sven, Kloten
- Siegrist Florian, Basel
- Wegmann Kai, St. Gallen
- Weichselbraun Eric, Adlikon b. Regensdorf
- Zanchi Fabio, Bauma
- Zwicky Misha, Wil SG

20 Jahre
- Bijkerk Stefan, Basel
- Bühner, Dominic, Nürensdorf
- Fareda Johanna, Adliswil
- Gützelsahin Sinan, Lenzburg
- Hofer Jannik, Hagenbuch
- Quinter Loris, Hemmental

Unser Vorstand

PRÄSIDENT

Oberstlt Christian Müller
C Ih aD
Seenerstrasse 201
8405 Winterthur
Mobile 079 430 37 87
christian.mueller@solog.ch

VIZEPRÄSIDENT/HOMEPAGE

Oberstlt Roger Büchler
C VT aD
Rütlistrasse 4a
5430 Wettingen
Mobile 079 602 18 35
roger.buechler@solog.ch

KASSIER

Oberst i Gst
Olaf Wolfensberger
Stab Ter Div 4, USC Log
Hardstrasse 10a
8614 Bertschikon (Gossau ZH)
Mobile 079 442 96 53
olaf.wolfensberger@solog.ch

AKTUAR/MUTATIONSWESEN

Hptm Mischa Kiesalter
Qm aD
Käferholzstrasse 26
8057 Zürich
Mobile 079 880 12 12
mischa.kiesalter@solog.ch

BEISITZER

Hptm Marco Lussi
Stab Inf Bat 61, S1
Auessere Baselstrasse 190
4125 Riehen
Mobile 076 548 05 01
marco.lussi@solog.ch

BEISITZER

Oblt Kay Hochuli
Stab Log Br 1, Of z Vf Kdt (Qm)
Bleichemattstrasse 20
5000 Aarau
Mobile 078 765 23 08
kay.hochuli@solog.ch

BEISITZER

Oblt Alex von Orelli
Stab Art Abt 47, Ih Of
Rennweg 6
4652 Winznau SO
Mobile 079 222 07 17
alex.vonorelli@solog.ch

Homepage: http://www.solog.ch/de/sektionen/sektion-ostschweiz

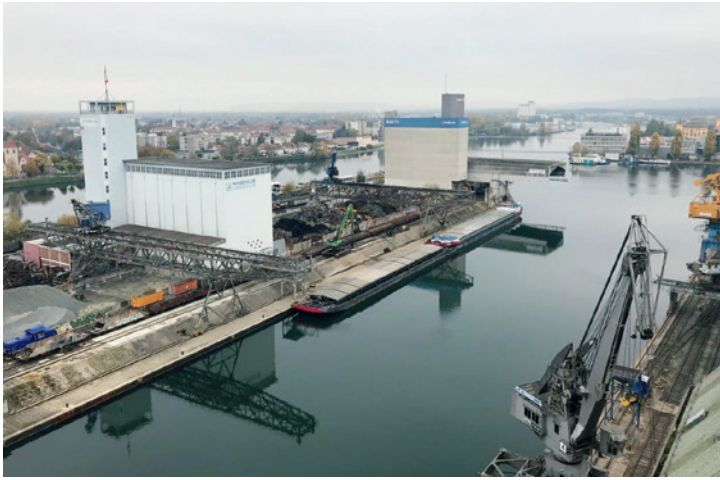

Spenden sind jederzeit herzlich willkommen!

Raiffeisenbank, 9500 Wil

IBAN: CH43 8132 0000 0088 9423 8
SOLOG Ostschweiz
8706 Meilen

Vermerk: Spende